Скитулец

ежегодный весенний фестиваль туристов

10 лет со «Скитульцем»

www.skitulets.ru

Михаил Трусков «MNT»

Идейный руководитель фестиваля «Скитулец».
В нескитульской жизни — руководитель строительной компании.

Инна Трускова

Супруга MNT и его главная опора в организации «Скитульца». Без ее молчаливого согласия не может быть реализована ни одна идея фестиваля. На «Скитульце» под «командорским тентом» заботится о том, чтобы все были вкусно и сытно накормлены.
Вне скитульской Поляны — Главный Бухгалтер.

ПЕРСОНАЛИИ СКИТУЛЬЦА

Николай Трусков «Лисс»

В детстве — сын Михаила Трускова. Сейчас вполне себе самостоятельная боевая единица. На «Скитульце» — генератор идей, начальник транспортного цеха, ведущий многих мероприятий.
В нескитульской жизни — телерадиоведущий. Организатор и ведущий массовых мероприятий.

Друзья, мы проводим 10-й весенний фестиваль туристов «Скитулец»!

В далеком апреле 2006 года, впервые собравшись на берегу Вашаны тесным кругом тогда еще СкитАльцев, мы и представить не могли, во что превратится это спонтанное мероприятие через 10 лет.

Тогда на предложение провести совместный сплав по одной из наиболее известных паводковых рек Тульской области откликнулись чуть более сорока туристов-водников, завсегдатаев туристического интернет-сервера «Скиталец».

Два дня практически непрерывного дождя со снегом не охладили желания друзей-туристов встречаться в ТАКОЙ компании, на ТАКОМ месте с ТАКОЙ душевной атмосферой.

Расставаясь в 2006 году, все участники уже не сомневались в том, что прошедшее мероприятие должно стать традиционным.

Большинство участников фестиваля в момент его создания были так или иначе связаны с популярным туристским интернет-сайтом «Скиталец», от названия которого, собственно, и произошло название мероприятия — эдакий «Скиталец» с тульским уклоном.

За прошедшие годы «Скитулец» вырос в хорошо отлаженное массовое мероприятие с исключительно дружеской атмосферой, в котором ежегодно принимают участие более тысячи участников и гостей.

Появилось братство «скитульцев», которые в самых разных точках страны узнают друг друга по фирменным футболкам, банданам, бейсболкам, по скитульским наклейкам на автомобилях, касках и каяках.

Мы перестали называть «Скитулец» фестивалем туристов-водников, поскольку теперь на Вашану приезжают не только для того, чтобы сплавиться по коричневой воде разлившейся реки, но и просто отдохнуть в кругу друзей, послушать вечерний концерт.

Если в первые годы «Скитулец» был камерным мероприятием для туристов из Москвы, Петербурга, Калуги, Подмосковья и Тулы, то сейчас наш фестиваль ждут скитульцы не только из всех городов Центральной России, но и Твери, Нижнего Новгорода, Казани, Ярославля, Ульяновска и даже далекого Северодвинска.

Поздравляем всех с нашим маленьким юбилеем и надеемся встречаться с Вами на Скитульской поляне еще много-много лет!

Искренне Ваши,
Михаил, Инна и Николай ТРУСКОВЫ

Хроника • 2006

8–9 апреля

Первый опыт туристической тусовки на паводковой Вашане под условным названием «Скитулец». Изначально был запланирован двухдневный сплав с ночевкой ниже моста у с. Соломасово и финишем в Бунырево.

На старт сплава приехали 35 участников из Санкт-Петербурга, Москвы, Калуги. На трассу вышло 18 экипажей. От Тулы были только 2 организатора — Михаил и Инна Трусковы.

Оба дня шел непрерывный дождь. Ночью накануне старта в Вашане всплыл лед, и первые пять-семь километров участники шли, преодолевая ледовые заторы. Учитывая, что многие участники вышли со старта достаточно поздно, к сумеркам до моста у с. Саломасово дошли не все. Первым участником, достигшим финиша, был Александр Виноградов «Челюскин» на Флае-1.

Питание всех участников было централизованным — костром около командорского тента заведовала «хозяйка» Инна, которой помогали все гости.

Питерские гости вышли со старта позже всех и по воде добраться до финиша не смогли. Капитана Туча и экипаж «чистильщиков» пришлось эвакуировать от с. Лукино, а два остальных экипажа были вынуждены из-за темноты оставить лодки на берегу и полями добираться до асфальта и на перекладных — до финишного лагеря.

Экипаж одного Т-2 утопил лодку на мощной струе под низколетящим бревном и дожидался помощи, сидя на необитаемом острове. Помощь пришла по берегу, и аварийщики были спасены, согреты и препровождены в лагерь.

По итогам первого дня было принято решение — до Бунырево утром не идти — все мокрые, идет дождь, требуются поиски оставленных где-то там под кустами питерских лодок.

Второй день мокрый народ скучал под маленьким командорским тентом, собирая вещи и попивая знаменитый напиток «мызглобуйка» от Павла Мингалёва «Фывы Цукена», незаслуженно забытый в последнее время… Юра Корсаков «RedRick» был отвезен в Казначеево, откуда пошел искать брошенные лодки. К счастью, нашел их он быстро и благополучно сплавился в лагерь.

Весь маршрут прошли 10 экипажей, в т.ч. единственный «каркасник» Свирь со смешанным экипажем. Пять экипажей прекратили сплав по различным причинам, и были неводными путями доставлены к месту ночевки. Материальные потери — один Таймень-2 остался жить под завалом…

Пункт питания был организован в Казначеево. Встречать и кормить водников вызвался Миша Богачев. Был костер без тента, пара канов с кипятком, бутерброды. Опыт показал, что расстояние до ПП было выбрано слишком большим.

Итогом этого «мокрого», вроде бы не самого удачного массового ПВД стало то, что гости, прощаясь, дружно заявили: «До встречи в следующем году!!!».

Это было совершенно неожиданно для организаторов, но отступать уже было нельзя — «Скитулец» родился и ему предстояло расти дальше…

Термин «скитульская погода» у организаторов до сих пор означает непрекращающийся мелкий дождь со снегом и непрерывным ветром, несмотря на то, что ТАКОЙ погоды на Скитульце потом НИКОГДА не было…

ПЕРСОНАЛИИ СКИТУЛЬЦА

Александр Виноградов «Cheluskin»

Легендарный первоскитулец. В 2006 году первым вытащил свой желтый «Ватерфлай» на берег в том месте, где теперь висит плакат «Финиш», и девушки в кокошниках встречают раллистов и массплавщиков глинтвейном и чаем. Вне байдарки — дед-айтишник.

МАССПЛАВ

Собственно, организованный массовый заплыв туристов-водников по паводковой Вашане и был той основополагающей идеей, из которой вырос современный «Скитулец».

В первом «Скитульце» на воду встали 18 экипажей. До финиша целыми и невредимыми дошли всего 10 из них.

На массплав «Скитульца-2014» вышло уже 130 экипажей от 1 до 3-х человек. В некоторых местах на дистанции от большого количества лодок даже образуются байдарочные «пробки».

С каждым годом организаторы фестиваля делали все, чтобы увеличить комфорт участников массового сплава и обеспечить им максимальную безопасность.

На старте все участники сплава проходят через т.н. «техконтроль», на котором специальный судья проверяет соответствие экипировки участников и судна требованиям безопасности — наличие спасжилета, каски, емкостей непотопляемости в лодке.

ПЕРСОНАЛИИ СКИТУЛЬЦА

Мария и Сергей Разнополовы

Орловчане, взявшие на себя бремя кормления скитульцев на пункте питания на стартовой поляне.
В обычной жизни Маша руководит агентством по организации праздников, а Сергей монтирует рекламные конструкции.

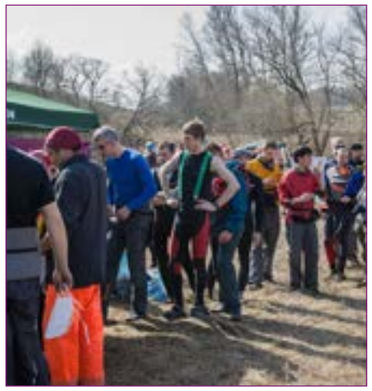

ПЕРСОНАЛИИ СКИТУЛЬЦА

Андрей Абдрашитов «Раш»

Легендарный первоскитулец. Скромно помогает, не афишируя себя.
В жизни – инженер-проектировщик.

На первом «Скитульце» импровизированный пункт питания был организован только через 24 километра после старта — в селе Казначеево. Сейчас таких пунктов два — первый в Лукино, после 12 километров от старта и уже второй в Казначеево, всего за 8 километров от финиша.

На каждом пункте питания скитульцев ждет горячая еда, питье и транспорт для эвакуации в Базовый лагерь, если вдруг участники поймут, что силы иссякли или их судно получило повреждения, несовместимые с байдарочной жизнью.

На ПП1 постоянно дежурят джипы-вездеходы, чтобы можно было доставить в лагерь те экипажи, которые потерпели аварию и не смогли добраться до цивилизации своим ходом.

Помощь на дистанции участникам массплава оказывают и контролеры дистанции — «911» — опытные спортсмены-каякеры, которые сплавляются среди туристов-водников и оказывают им помощь в экстремальных ситуациях.

Надо сказать, что чувство взаимовыручки среди участников сплава на «Скитульце» настолько сильно, что на помощь потерпевшим аварию приходят буквально все, кто оказался рядом.

Правила участия в массплаве самые демократичные — конструкция лодок не ограничена практически никакими условностями, кроме безопасности и здравого смысла. Каких только конструкций не увидишь на реке, наряду с привычными каяками и байдарками!

Каких только пассажиров не встретишь в лодках массплавщиков — от неопытных детей-матросов, которых опытные родители с младых ногтей приучают к туристическому быту — до любимых домашних питомцев, с трепетом наблюдающих за мутными коричневыми потоками воды, окружающими место их временного обитания. Да и сами участники готовят к сплаву веселые костюмы на радость себе и зрителям.

У участников массплава есть, пожалуй, только одна главная обязанность — не мешать на воде участникам Ралли, особенно в местах, где русло Вашаны сужается и обгон тихоходных «любителей» для азартных спортсменов сильно затруднен.

ПЕРСОНАЛИИ СКИТУЛЬЦА

Александр Сеничкин «Смит»

Один из первопокорителей Вашаны в далекие доСкитульские времена. Автор уникальной лодки, названной по его имени «Смитовкой».

Хроника • 2007

7–8 апреля

Два дня ясная «нескитульская» погода. Уровень воды низкий, но явно выше летнего. Во втором «Скитульце» участвовало около 90 человек, стартовал 41 экипаж. В качестве «спасателя» шел Сергей Ларионов на Щуке-1.

В этот раз «Скитулец» приобрел уже многое из того, что потом стало привычным и традиционным. Все участники получили на старте розовые номера, сухой паек (минералку и пряники) и герметичные пакеты «Полная задница» с аварийным набором (карта, спички, сухое горючее, ракетница и ракеты).

Первый пункт питания приблизили к старту и расположили в Лукино. Там хозяйствовал Павел Ложкарев и впервые были задействованы джипы. На своем заряженном УАЗе дежурили Дмитрий и Лада Сахаровы. Помощь понадобилась — спасатели эвакуировали питерский экипаж

Юры Редрика и Ани Матрицы с продранной Хатангой от злополучного металлического мостика у пионерлагеря.

На ПП2 в Казначеево уже традиционно кашеварил Миша Богачев. Ему помогал Павел Мингалёв «Фыва Цукен».

Впервые была организована доставка участников на заказном автобусе от метро Пражская до места старта.

На второй день провели эстафету «Веселые Старты». Участвовали питерцы, Красноармейск и сборная г. Люберцы, усиленная Мишей Митрофановым. В эстафете было три этапа: водный, полоса препятствий и «огневой рубеж» с дротиками, луками и рогатками. В качестве приза победителям — команде турклуба из Красноармейска — вручили 5-килограммовый тульский пряник.

Сразу после ВС прошел мощный снежный заряд.

Питание участников уже не было полностью централизовано — многие участники, приехавшие своими компаниями, питались самостоятельно.

К этому фестивалю Илья «Тин» нарисовал эмблему Скитульца — знаменитого «отморозка», оседлавшего самовар. На старте и финише появились баннеры.

Были и недоработки, связанные с неожиданной массовостью мероприятия: не был организован туалет, многие приехали на Поляну в пятницу вечером и утром возникли проблемы с доставкой народа к месту старта.

КОМАНДА «911»

Команда спасателей «911» впервые была сформирована на Скитульце в 2009 году, когда Александр «Семёныч» Еговцев (Алексин) собрал команду опытных каякеров, и они обеспечивали «зачистку» трассы, помогали экипажам, попавшим в аварийные ситуации.

До этого на дистанцию в качестве завершающих экипажей-чистильщиков выходили в 2006 году экипаж Стаса Буслова и Анатолия Дворецкого, Сергей Ларионов в 2007 году, Андрей Абдрашитов в 2008 году.

Впоследствии роль организатора команды «911» перешла к Дмитрию Михееву (Алексин), который вовлек в эту тяжелую и, порой, неблагодарную работу даже своих детей — Алеську и Данилу.

В число участников группы «911» в разные годы входили Дмитрий Пантюхов, Владимир Блинов, Антон Семченко, Света Трифоненкова, Сергей Петриков, Андрей «Муркин», Алекс «Раздолбай» и многие другие.

На береговых постах, размещаемых в наиболее опасных местах трассы, работали тульские профессиональные спасатели Алексей Камков «Алекс», Борис Егоров, Сергей Пахомов, Николай Хохлов и другие.

ПЕРСОНАЛИИ СКИТУЛЬЦА

Антон Семченко «Тоха»

Безотказный участник группы спасателей «911».
Вне «Скитульца» — дипломированный продавец воздуха.

ПЕРСОНАЛИИ СКИТУЛЬЦА

Дмитрий Михеев «MiDVal»

Бессменный руководитель команды спасателей «911». Растит смену в лице детишек-каякеров Данилы и Алеськи.
Вне каяка — IT-шник.

Начиная с 2013 года на «Скитульце» стали проводить т. н. «прокатку» дистанции накануне дня общего сплава для определения наиболее опасных мест, чтобы разместить на них береговые посты «911» в день массплава.

В число «прокатчиков» в разные годы входили Михаил Левашов, Игорь Кулеметьев, Василий ака Дед Василий, Света Трифоненкова, Серж Петриков, Саша Потапенко, Дмитрий Михеев, Володя Логинов, экипаж Алексея Яшкина.

ПУНКТ ПИТАНИЯ В КАЗНАЧЕЕВО

8 апреля далекого 2006 года около 14 часов пополудни на пустынный берег Вашаны близ деревни Казначеево приехал Богачев Михаил. Собрал мокрые дрова из прибрежных лозин, развел под дождем костер и вскипятил два кана воды, ожидая прихода лидеров сплава по едва-едва сбросившей ледяной покров реки.

Первым посетителем импровизированного места отдыха стал измученный Александр Виноградов «Cheluskin».

«Тяжело…» — промолвил Челюскин, ступив на твердую землю — «А я ведь утром даже не позавтракал…»

Испил Саша горячего чая с сахаром, съел бутерброд с колбасой докторской и ощутил прилив сил богатырских. Сел Челюскин на свой желтый Ватерфлай и уплыл к берегу неведомому, место финиша искать.

Почувствовал тогда Михаил Богачев ответственность большую и молвил:

— «Быть на этом месте пункту питания! Питания сытного и горячего. Буду людей добрых кормить и обогревать, да в Базовый лагерь отправлять, коли устали они или суда свои поломали.»

Так в давние времена началась история старейшего института «Скитульца» — пункта питания в с. Казначеево, теперь более известного под названием «Кафе у БОгача».

Ныне «Кафе» встречает участников массплава газовой плиткой, теплым тентом, столом и лавками. На хозяйстве как и прежде Миша Богачев, которому традиционно помогают Дмитрий Куприянов и Павел Мингалёв.

Здесь, как и на ПП1, во время сплава тусуется большая толпа участников и просто зрителей, друзей и фотографов. Шумящий перед «Кафе у БОгача» слив с техногенной плотинки дает обильный урожай динамичных фотографий, показывающих мощь паводковой Вашаны и отвагу ее покорителей.

А Александр Виноградов «Cheluskin» в историческом 2006 году благополучно добрался до места финиша и первым в истории «Скитульца» ступил на берег Поляны под Лысой горой, став легендарным Первопроходцем.

Кстати, некоторые считают Сашу Челюскина секс-символом «Скитульца».

ПЕРСОНАЛИИ СКИТУЛЬЦА

Павел Мингалёв «ФываЦукен»

Первоскитулец. Постоянный помощник на ПП2 в «Кафе у Богача».
В обычной жизни — химик.

ПЕРСОНАЛИИ СКИТУЛЬЦА

Михаил Богачев «Bogach8»

С самого первого «Скитульца-2006» неизменный хозяин ПП2 в Казначеево, в его честь получившим название «Кафе «У БОгача». В жизни — обладатель инженерного мышления и золотых рук.

Хроника • 2008

5–6 апреля

Два дня ясной погоды. Вода низкая. На старт сплава вышли 66 экипажей: 32 экипажа в массовом сплаве и, впервые, 33 экипажа в «Скитулец-Ралли» с желтыми номерами.

Еще один экипаж — Кати Кулябко с дочерьми на Щ-4 — прошел минимальную дистанцию в 8 км от Казначеево до базового лагеря.

В качестве «чистильщика», не торопясь, шел Андрей Раш. Пакеты «Полная задница» не выдавались.

На ПП1 хозяйствовали двое парней из турклуба «Азимут» (г. Пущино). В Казначеево, как и прежде — Миша Богачев с командой. Снова на своем УАЗе вытаскивали аварийщиков на ПП1 Дмитрий и Лада Сахаровы.

Под командорским тентом появилась импровизированная мебель — столы и лавки из шин и боковин шкафов.

Вечером первого дня впервые был проведен концерт КСП. С сольным концертом выступил дуэт Евгения Волкова (Тула) и Михаила Шатского (Алексин). К вечеру похолодало, и зрители мерзли перед сценой. Завершали концерт М. Митрофанов и В. Алехно с песнями своей группы «Тесно», впоследствии ставшей неотъемлемой частью скитульской культурной программы.

Впервые во время концерта Татьяна и Михаил Комаровы (Тула) устроили файер-шоу.

В лагере турклуба «Азимут» был задействован свой генератор и видеопроектор, и пока на сцене у «командорского тента» шел концерт, «Азимутовцы» крутили туристические фильмы.

Впервые, на второй день фестиваля, были проведены соревнования по ТВТ. Ставили трассу и организовывали судейство Борис Карабин с супругой Людмилой из Балашихи. Трасса была поставлена на прямом участке ниже финишного плеса. В качестве судей на воротах были Петр Сломинский, Костя Алексеев, Андрей Раш, Алекс, Александр Советов и другие Скитальцы.

В качестве призов за первые места вручались большие тульские пряники, за вторые — фирменные скитульские банданы. Особый приз — тульский самовар — получил Михаил «Урукхай».

При эвакуации экипажей с ПП2 на пассажирской Газели владельцам каркасников пришлось их разбирать, и по этой причине большинство из них не смогли участвовать в соревнованиях по ТВТ. На следующий год было запланировано прикомандировать к ПП2 в Казначеево еще и грузовую Газель.

Впервые при награждении участников Ралли появились термины «Одинокая надувшая женщина» и «Одинокий надувной мужчина».

Субботний концерт

Впервые концерт на Скитульской поляне был организован в 2008 году. На импровизированной сцене выступил известный в Тульском КСП дуэт Сергея Волкова и Михаила Шатского. Ребята исполняли песни известных бардов.

В перерывах на сцену с гитарами выходили уже известные скитульцам Антон Родионов «AVR» и Владимир Рычков «Hrych».

Тогда же выяснилось, что среди туристов-водников находятся два ярких лидера московской профессиональной фолк-группы «Тесно»: Михаил Митрофанов и Слава Алехно. «Тесновцы» исполнили со сцены несколько своих мелодичных песен, положив, тем самым начало доброй традиции концертов группы на Скитульской сцене.

В последующие годы вместе с неизменными песнями «Тесно» со сцены звучали произведения самодеятельных исполнителей из многих городов самых разных музыкальных направлений, включая даже непривычный для «Скитульца» шансон.

Во время концертов перед сценой свое «зажигательное» искусство неоднократно демонстрировали мастера файер-шоу Татьяна и Михаил Комаровы (Тула), Михаил Кириллов и Ольга Богданова (Орел).

Начиная с 2009 года после «живого» концерта стала проводиться дискотека для более молодого поколения скитульцев, в которой, надо сказать, активно принимают участие гости всех поколений.

С каждым годом мощность и качество акустической и световой аппаратуры, привозимой на «Скитулец» силами бескорыстных помощников — Сергея Чевычалова, Дмитрия Буробина, Влада «Пряника» Голубева и их идейного руководителя Николая «Лисса» Трускова — неуклонно растет. У многих тульских меломанов уже стало доброй традицией приезжать вечером в субботу на фестиваль только для того, чтобы послушать живую музыку «Скитульца».

Апофеозом ежегодных выступлений на Скитульской сцене лидеров «Тесно» стал живой концерт полного состава группы на фестивале 2014 года. Специально для этого события компания «Вольный ветер» в режиме «ошпаренной кошки» оперативно сконструировала и изготовила дополнительный тент для защиты музыкантов и их инструментов от возможных осадков.

Под новым оранжевым искусственным «небом» «Тесно» и дало свой незабываемый концерт к восторгу толпы подпевающих им скитульцев.

Михаил Митрофанов «Watermike»

На «Скитульце» и вне его – турист-водник, лидер фолк-группы «Тесно», ежегодно радующей скитульцев своим творчеством на вечернем концерте.
Вне «Скитульца», музыки и туризма скромно именует себя офисным планктоном.

ПУНКТ ПИТАНИЯ В ЛУКИНО

Чаще всего этот пункт питания называют ПП1 или «Кафе у Камня».

Этот пункт питания функционирует на «Скитульце» с 2007 года под заботливым руководством Павла Ложкарева.

Поскольку интернетный ник Павла «KamenB», то пункт питания достаточно быстро стал именоваться «Кафе у Камня».

Постоянным помощником Павла на берегу Вашаны, кроме членов его семьи, является харизматичный костровой Петр Сломинский. Последние годы в «Кафе у Камня» в качестве бойких барменш хозяйствуют девушки-студентки из ТулГУ.

В меню «Кафе» всегда горячий чай Хэйлис, кофе, бутерброды с колбасой, картофельное пюре в стаканчиках, «одноразовые кашки».

Поскольку ПП1 располагается в самом аварийно-опасном месте Вашаны, на нем постоянно дежурят экипажи добровольных помощников на заряженных внедорожниках для помощи в эвакуации тех, кто потерпел аварию на дистанции сплава.

Первые годы на ПП1 дежурили экипаж Дмитрия и Лады Сахаровых («Клуб «БЕЗ ГРАНИЦ») и Алексей Орлов, потом их заменил Станислав Критский («Экстримавто»), Михаил Круглов «4azz», Алексей Отрохов «Cosmonavt». Последние годы позицию «джипера-спасателя» закрывает Алексей Трофимов на Suzuki Jimny (Компания «Виста»).

В силу своего стратегического географического положения на трассе «Скитульца», на ПП1 всегда людно и весело. Тут накапливаются новички, сумевшие преодолеть 12 километров паводковой реки и понявшие, что пора остановиться. Сюда свозят обломки судов и счастливых аварийщиков, вынужденных ожидать транспортировки на Большую землю — в Базовый лагерь.

«Кафе у Камня» завершает свою работу после того, как к нему по реке приходят «чистильщики» из команды «911». Это означает, что выше ПП1 на реке нет ни одной лодки с участниками, и можно сворачивать свою работу.

ПЕРСОНАЛИИ СКИТУЛЬЦА

Павел Ложкарев «KamenB»

Хозяин кафе «У Камня», удачно расположенного на месте ПП1 у села Лукино на Вашане.

ПЕРСОНАЛИИ СКИТУЛЬЦА

Петр Сломинский «Питер»

Незаметный костровой на ПП1. Автор и реализатор проекта «Приз орговских симпатий» - ежегодного суперфотоальбома «Скитульца».
Вне «Скитульца» - заведующий лабораторией молекулярной генетики наследственных болезней Института молекулярной генетики РАН, д.б.н., профессор.

ЧАЙНАЯ КОМПАНИЯ «ХЭЙЛИС» (МОСКВА)

Спонсор фестиваля. С 2010 года поставщик великолепного чая на пункты питания «Скитульца».

HYLEYS
The Aristocratic Tea
www.hyleys.ru

11–12 АПРЕЛЯ

На старт вышли 85 экипажей: 34 экипажа в массплаве, 51 экипаж в Ралли и один экипаж Е. Кулябко с дочерьми на Щ-4 традиционно прошел минимальную дистанцию в 8 км от Казначеево до базового лагеря.

Учитывая увеличение количества участников, было принято решение выпускать на трассу команду спасателей. Команду «911» впервые сформировал и возглавил Александр «Семеныч» Еговцев, опытнейший каякер и руководитель компании «EVA-sport», проектирующей и изготавливающей самые современные каяки (Алексин).

На ПП1 в Лукино работала дружная команда Павла Ложкарева с джипами Д. Сахарова и А. Орлова.

ПП2 в Казначеево традиционно «закрывала» бригада Михаила Богача, Павла Мингалёва и Андрея «Дока», уже под вывеской «Кафе у БОгача».

Оргкомитет воплотил в жизнь шуточное пожелание гостей первого «Скитульца» — чтобы на берегу их встречали девушки в кокошниках. Сказано — сделано! Уставшим гонщикам на финише две девушки в кокошниках фирменного «скитульского» цвета преподносили хрустальные стопочки с горячим глинтвейном!!!

Под командорским тентом появилась фирменная мебель — столы и лавки, в тот момент еще арендованные организаторами.

В лесу у просеки впервые были организованы общественные туалеты.

Трассу ТВТ ставили и проводили на ней соревнования ребята «911» из Алексина. В соревнованиях приняло участие 23 экипажа. Большее число призовых мест заняли представители фирмы EVA-sport (Алексин), выступавшие на каяках собственного производства.

«Веселые старты» были проведены в новом формате с участием детей. Всего участвовало 5 команд. Победила дружная команда «Маськов» из Люберец.

Подсчитать общее количество участников «Скитульца-2009» было уже невозможно. На Поляне стояло более сотни палаток и ночевало более 80 автомобилей.

Из-за неполадок с музыкальной аппаратурой полноценный концерт авторской песни провести не удалось. «Акустическая версия» приготовленной программы, тем не менее, была исполнена Е. Волковым около костра в кругу почитателей бардовской песни с не меньшим успехом, чем в прошлом году со сцены.

Со сцены же успешно выступил усеченный состав группы «Тесно» (Москва) в лице М. Митрофанова и В. Алехно.

После концерта впервые на Скитульской поляне Д. Буробиным была проведена дискотека, ставшая впоследствии традиционной.

В Ралли в классе «одинокий надувной мужчина» в этом году одержал победу Сергей Петров на Смене-1, чемпион мира по рафтингу 2000 года, руководитель компании «Тайм Триал» (С-Петербург). Ветераны не стареют!!!

СКИТУЛЕЦ-РАЛЛИ

Начиная с 2008 года по просьбе наиболее азартных скитульцев было организовано соревнование по скоростному спуску по Вашане, одновременно с проводимым массовым сплавом участников-«любителей».

Спортсмены получили желтые номера для их отличия от «розовых» массплавщиков.

Если для массплава участок реки от Богородского до поляны Базового лагеря оставался «маршрутом», на котором можно отдохнуть, подкрепиться едой и погреться на пунктах питания, то для участников Ралли этот отрезок реки в 30 километров стал «дистанцией», которую надо пролететь максимально быстро, стараясь не обращать внимания на соблазнительный дымок костров в «кафе» у Лукино и Казначеево.

В Анонсе мероприятия Оргкомитет просит участников Массового сплава стараться не мешать стремительно летящим к призам и всеобщему признанию гонщиков с желтыми номерами.

Неожиданно для организаторов «Скитульца» Ралли приобрело среди туристов-водников небывалый интерес. К соревнованиям начали готовиться не только участники, но и производители лодок. Для Ралли на Вашане тайно конструировались специальные суда, чтобы гонщики могли победить соперников не только силой мышц, но и энергией конструкторской мысли.

С 2010 года в рамках Ралли появился командный зачет, что еще сильнее накалило спортивный ажиотаж вокруг соревнований. Появился институт «легионеров», когда в период подготовки к гонке команды перетягивали в свой стан ярких представителей скитульского спорта, зарекомендовавших себя в прошлых сезонах.

КОМАНДЫ-ПОБЕДИТЕЛИ «СКИТУЛЕЦ»-РАЛЛИ

2010 — Орел-Вольный Ветер
2011 — Агентство Венгрова
2012 — Ветер Перемен
2013 — Клуб «Три Стихии»
2014 — Агентство Венгрова

С появлением Ралли появились и лучшие результаты в различных классах судов.

Абсолютный рекорд дистанции 2:13:13 был установлен в 2012 году Андреем Сосонкиным (клуб «Три Стихии») в классе П1М на сияке.

ПЕРСОНАЛИИ СКИТУЛЬЦА

Юля Слотина «Мультик»

Девушка с компьютером. Член судейской коллегии «Скитулец-Ралли», не делающая ошибок в протоколах. Когда не судит Ралли — что-то администрирует в клубе «Три Стихии» и предается обаятельному разгильдяйству.

ПЕРСОНАЛИИ СКИТУЛЬЦА

Сергей Захаров

Неизменный главный судья «Скитулец-Ралли». Скромно и незаметно делает свое нужное дело.

ПЕРСОНАЛИИ СКИТУЛЬЦА

Николай Рязанский

Руководитель техосмотра участников и судов на стартовой поляне «Скитульца». Принципиален. Неподкупен. Уважаем всеми. Скромен. Вне фестиваля — простой Вице-президент РОО «Федерация спортивного туризма — объединение туристов Москвы», председатель МКК.

СКИТУЛЕЦ-РАЛЛИ, КАК ПРОВОКАЦИЯ ГОНКИ ВООРУЖЕНИЙ!

Здоровый ажиотаж, вызванный появлением на «Скитульце» спортивного сплава, и особенно появление в 2010 году командного зачета, породил желание отдельных «маньяков» спроектировать лодки, пригодные для стайерской гонки по «негладкой воде». Интересно, что все усилия пришлись на класс надувных лодок…

В 2010 году весьма знаковым было появление каталодки Д. Орловского. Особая неправильная форма баллонов и потрясающая скорость.

В 2011 году В. Рычков ака Hrych доработал Викинг-4.7 и выступил на нем с пенным дном вместо кильсона, чтобы соответствовать требованиям класса «Н».

В ответ на угрозу модифицированного Викинга-4.7, «Вольный Ветер» выдал на гора новое семейство лодок «Т», из которых Т-40 таки победила.

Специально к «Скитульцу-2012», главный конструктор «Вольного Ветра», А. Астахов, вспоминая «Викинг» без кильсона, сконструировал Одиссей, совместив, наконец, вопреки всем законам, несовместимое — штевень и самоотлив. Одиссей-2 и завоевал I место в классе Н2М.

К 2014 году «Вольный Ветер» выпустил Лагуну, использовав идею Синего Мыша Ильи Култаева от 2010 года.

Ну и М. Левашов ака Zindolog, частным порядком спроектировал и заказал в С.-Петербурге катамарано-каяк А-14. Математически-выверенные ракетные обводы, 9 кг стремительности и, как ни странно, управляемости.

Победу же в классе Н1М в 2014 году Л. Иосилевичу принес аналогичный катамарано-каяк, сделанный по его заказу в компании Raftservis.

Летом 2014-го миру явился новый каяк от «Акваграфики» Викинг-3.6, который О. Кудымовский переделал с помощью компании «Голубая Капелька» в лодку, соответствующую классу Н1. Получился Викинг-3.6ОК.

ПЕРСОНАЛИИ СКИТУЛЬЦА

Михаил Левашов «Zindolog»

Генератор многих идей, продвигающих «Скитулец» в нужном направлении. Графоман, скомпилировавший неплохой материал о подготовке новичков к первому сплаву по паводковой Вашане. Одинокий надувной чемпион 2012 года. Вне «Скитульца» — Диванкаякер и риэлтор-фрилансер.

Зимой 2015 г. «Вольный Ветер» еще глубже модернизировал Лагуну-400 под сияк, у которого еще нет названия.

Безусловно, гоночные болиды от Левашова и Иосилевича не сделают погоды в отечественном «байдаростроении», но ясно и то, что общий тренд развития скоростных лодок для продвинутых туристов все-таки, во многом, задается именно «Скитульцем».

По материалам блога М. Левашова

КОМПАНИЯ «ВОЛЬНЫЙ ВЕТЕР» (МОСКВА)

Спонсор фестиваля. Предоставляет призы для большинства номинаций скитульских соревнований. В 2012 году компания предоставила самый крупный приз в истории «Скитульца» — надувную байдарку Т-34.

На поляне Базового лагеря регулярно устраивает выставку лодок своего производства и дает возможность любому желающему протестировать эти суда на воде.

Сотрудники «Вольного Ветра» — постоянные участники Ралли и неоднократно занимали в них призовые места. Экипаж Виктор Гурин — Михаил Левашов дважды выигрывал гонку в классе Н2М на лодках своего производства.

Компания «Вольный Ветер» для фестиваля 2014 года оперативно разработала и изготовила специальный тент для укрытия сцены, органично дополняющий «вольноветровский» же тент «Большая Звезда».

ПЕРСОНАЛИИ СКИТУЛЬЦА

Виктор Гурин

Директор компании «Вольный ветер». Трижды чемпион Скитульца в классе Н2М.

17–18 апреля

На старт юбилейного, 5-го «Скитульца» вышло 143 экипажа (77 в Ралли и 66 в массплаве). Уровень воды — практически летний. Для постоянных участников «Скитульца» организаторы изготовили фирменные номера с их портретами.

Впервые на «Скитульце» усилиями А. Советова был проведен Полумарафон. Участники бежали трассу по живописным берегам Вашаны, попутно отыскивая КП, указанные на карте.

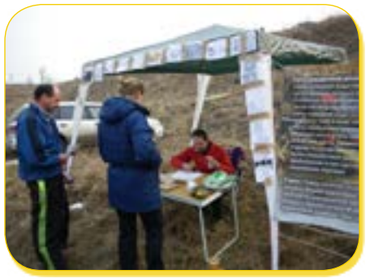

Команду «911» традиционно формировал и возглавлял А. С. Еговцев (Алексин).

Несмотря на экстремально низкий уровень воды, Анна Мараховская на слаломнике и экипаж В. Гурин — М. Левашов на Каньоне-2 побили рекорды, установленные предшественниками при несравненно более «спортивном» уровне воды и, соответственно, силе потока.

Девушки в кокошниках в этот раз были креативными. В роли одной из «девушек» выступала Танюшка Комарова, известная ранее своими выступлениями в файер-шоу, а другой «девушкой» был ее приятель Дима!

ПП1 также приобрел фирменное наименование — «Кафе у Камня», по интернетному нику его «хозяина» — Павла Ложкарева («KamenB»).

На Поляне базового лагеря впервые появился фирменный оранжевый тент «Звезда» от компании «Вольный Ветер».

Неожиданный успех имел забег «В Баню с любовью». Спонсоры и вдохновители этого нового для «Скитульца» вида спорта — Юрий («RedRick») и Ольга Корсаковы — сделали впоследствии этот конкурс традиционным.

Алексинские каякеры во главе с неутомимым Д. Михеевым организовали соревнования по ТВТ в новом формате. Перед взятием последних ворот участники должны были поражать мишени из пневматической винтовки. В ТВТ-биатлоне приняли участие 34 экипажа.

Впервые были проведены соревнования по эскимосским переворотам на время, в огромном надувном бассейне, специально для «Скитульца» спроектированном и изготовленном компанией «Тайм Триал» (СПб, С. Петров). В «Перевертышах» приняли участие 4 мужчины и 2 отважные дамы. Появился новый термин — «скитулирование».

На юбилейном «Скитульце-2010» впервые появились спонсоры, предоставившие оргкомитету огромное количество призов для все возрастающего числа проводимых соревнований: компания «Вольный Ветер» (Москва), ООО «Роскон» («Stream») (СПб), Сергей Михайлов и фирма «Акваграфика» (СПб), компания «Тайм-Триал» (СПб), ООО «Гарант ДМХ» (СПб), Экспериментальная мастерская Ю. Корсакова «RedRick.Ru», интернет-магазин «MobilPower.Ru», интернет-магазин «Веселый Джей Роджер», компания «Ватерлоджи» и Александр Чигидин (СПб). На пунктах питания и под командорским тентом все пили вкуснейший чай от Чайной компании «Хэйлис» (Москва).

Впервые появился сладкий приз от «неизвестного спонсора Советова» в виде каяка, больше похожего на макет подводной лодки с веслами.

«Скитулец» выше всех!

Ежегодный весенний фестиваль туристов

персоналии скитульца

Дмитрий Паршин

Птица высокого полета, главный поставщик великолепных фотографий скитульских далей с параплана. Благодаря Дмитрию, «Скитулец» всегда выше всех!!!

персоналии скитульца

Катя Жукова

Главный Дизайнер всех материалов «Скитульца». Заметьте — с большой буквы Д!!!
По жизни — весьма востребованный специалист в области графического дизайна.

ДЕВУШКИ В КОКОШНИКАХ

Обсуждая на форуме сервера «Скиталец» итоги первого «Скитульца», участники дискуссии не ограничивали свои фантазии никакими рамками. В качестве пожеланий оргкомитету на будущее предлагалось множество как реальных так и, казалось бы, нереальных идей.

Например, предлагалось проложить вдоль Вашаны асфальтовую дорогу для удобства эвакуации аварийных экипажей, сделать освещение реки для сплава в ночное время, устроить вдоль реки множество закусочных, ресторанов, кемпингов.

Для того, чтобы участникам сплава не было скучно, предлагалось в некоторых местах, хорошо видимых с воды, устроить сцены, на которых бы водили хороводы девушки в кокошниках…

Как вы знаете, в любой шутке есть доля правды… Не сразу, но Оргкомитет стал претворять в жизнь «наказы избирателей».

Так, в 2009 году было принято решение встречать участников сплава на финише горячим глинтвейном. Ну а антураж этого действа напрашивался сам собой — только Девушки в кокошниках!!!

В 2010–2013 годы в роли «девушек» выступали Ольга Корсакова, Таня и Михаил Комаровы и их друзья, Таня «Мечта», Татьяна Богомолова, Карина Багиева, Ирина Поповиченко.

На фестивале 2014 года роль гостеприимных «девушек» взяли на себя представители спортивного магазина «Спорт-Марафон» (Москва). Получился импровизированный «магазин в кокошнике». «Спорт-марафонцы» не просто угощали прибывающих

вкусным глинтвейном и чаем, но и раздавали всем дисконтные карты на приобретение спортивных товаров в своем магазине.

ПЕРСОНАЛИИ СКИТУЛЬЦА

Карина Багиева

Ответственная за комфортное пребывание на «Скитульце» Вениамина Трускова и по совместительству Девушка в кокошнике.
Школьница-отличница.

ФОТОЛЕТОПИСЦЫ СКИТУЛЬЦА

Владимир Ерохин «Лад»

Виктор Сологубов

Алексей Вуколов «Vuk»

16–17 апреля

На воду встали 162 экипажа (Ралли — 92, массплав — 70). Ясная погода установилась только в день «Скитульца», а уровень воды был оптимальный. В результате практически во всех классах судов были установлены рекорды «Скитульца». Впервые в Ралли был проведен командный зачет, мгновенно вызвавший в среде «спортивных» скитульцев неожиданный ажиотаж.

Впервые на «Скитулец» приехала большая делегация водников из Харькова (Украина).

Впервые на Поляне базового лагеря появилась скульптура «Гостеприимного Скитульца».

Работу судейской бригады на Ралли «автоматизировали», и результат не замедлил сказаться — практически безошибочные протоколы были вывешены на доску информации уже с утра в воскресенье.

В концерте принимали участие исполнители самых разных жанров, в том числе и с неожиданным для формата «Скитульца» шансоном. Во время концерта гости из Орла Михаил Кириллов и Ольга Богданова, а также туляк Михаил Комаров показали зажигательное файер-шоу.

В соревнованиях по ТВТ приняло участие 15 экипажей. В этот раз организаторы упростили правила взятия ворот, но внесли дополнительный усложняющий элемент: имитация поломки весла. Посередине дистанции участник чалился к берегу и ему меняли байдарочное весло на канойное, после чего зрители с удовольствием наблюдали неравную борьбу гребца с непривычным орудием...

В угоду азартным скитульцам, развернувшим на страницах форума спор о самых быстрых лодках, провели новый конкурс «Кубок Конструкторов» — гонку на скорость на короткой дистанции. В соревновании приняли участие 7 экипажей в трех классах:

— H2 — Хатанга и Пойнтер Севилор;
— K2 — Ладога и Свирь;
— H1 — Пеликан RL-370, Католодка Д. Орловского и прототип лодки Каскад от Тайм-Триала.

Заезды проводились на дистанции около 300 м, включающей пару плесов, узкую быстринку и финиш на струе.

Хатанга легко переиграла Пойнтер. Экипажи Ладоги и Свири после старта долго шли вровень, но в узкую быстрину первой вошла Ладога и не отдала преимущество до финиша.

Наиболее зрелищным получился заезд в классе H1. Пеликан RL-370, специально привезенный на «Скитулец» конструкторами из Харькова, до середины дистанции яростно боролся с неожиданно резвой католодкой Орловского, оставив позади «бездонный» Каскад. В быстрину раньше вошел Пеликан, и католодка была вынуждена сдаться.

В самом зрелищном конкурсе «Скитульские Перевертыши» второй раз подряд I место занял Сергей Масько, совершив 10 «эскимосов» без весла за 26:02 секунды.

Появился еще один новый приз, учрежденный Петром Сломинским («Питер») — издаваемый в единственном экземпляре фотоальбом «„Скитулец" 2006–2010».

Оргкомитет совместно с Петром принял решение, что подобные альбомы с добавленными страницами прошедшего «Скитульца» будут вручаться тем участникам очередного фестиваля, которые чем-то удивили Оргов и самого Питера. Эдакий «Приз Орговских симпатий»…

В этот раз уникальный альбом был вручен экипажу под номером 6-2 (В. Иванютин — В. Овсянникова), которые в течение часа, практически не вылезая из воды, с помощью коллег и джипа вытаскивали свою лодку из-под завала, после чего мокрые ребята сели в спасенное судно и продолжили гонку ради команды.

В командном зачете первое место заняла дружная команда Агентства Венгрова

Низменными спонсорами фестиваля вновь выступили компания «Вольный Ветер» (Москва), «Акваграфика» и С. Михайлов (СПб), ООО «ГорынычЪ» и мастерская «RedRick.Ru» (СПб), интернет-магазин «Веселый Джей Роджер» (СПб), Чайная компания «Хэйлис», фирма «Тайм-Триал» (СПб). Появился новый спонсор — Мастерская «ФМК» (Подольск).

Во время награждения победителей над поляной Базового лагеря неожиданно для всех пара неопознанных самолетов устроили настоящее авиашоу к радости всех гостей.

В БАНЮ С ЛЮБОВЬЮ

Шуточное семейное соревнование, проводимое на фестивале с 2010 года. Заключается в «транспортировке» Любимой Женщины Любящим Мужчиной от места старта к месту финиша.

Длина дистанции — около 200 метров. Забег проводится вечером первого дня фестиваля. В качестве приза победители забега получают фирменную печку «ГорынычЪ».

В первых версиях правил забега роль Женщины была исключительно пассивной, поскольку Мужчина должен был нести ее, не опуская на землю.

Начиная с 2013 года правила стали допускать иную «связь» между партнерами. На старте забега организаторы «стреноживают» семейную пару коротким отрезком веревки, и паре приходится бежать, стараясь не помешать друг другу.

Организаторами и спонсорами забега «В Баню с любовью» являются Юрий и Ольга Корсаковы (С.-Петербург) и их семейное предприятие, специализирующееся на выпуске мобильных туристических печек торговой марки «ГорынычЪ».

Печки «ГорынычЪ» используются как для мобильных туристических бань, так и для обогрева любых помещений.

ПЕРСОНАЛИИ СКИТУЛЬЦА

Юрий «RedRick» и Ольга Корсаковы

Питерские дистрибьюторы идей «Скитульца». Крестные родители забега «В Баню с любовью». Поставщики бань на «Скитульскую» поляну. В нескитульской жизни – Реальные потомки композитора Римского-Корсакова. Создатели компании «ГорынычЪ».

«ГорынычЪ» — детище Юрия и Ольги Корсаковых, производящее печки для туристических бань и служб МЧС. Семья Корсаковых организует и спонсирует забег «В Баню с любовью». В мобильных банях с их печками скитульцы парятся на берегу Вашаны после трудной дистанции.

ПЕРСОНАЛИИ СКИТУЛЬЦА

Сергей Федоров «Сантехник»

Апологет Скитульца из С-Петербурга. Мастер «горячих дел». Любит и умеет топить мобильные бани фирмы «ГорынычЪ», за что снискал искреннюю любовь Скитульцев.
По жизни – сантехник «от Бога».

МОБИЛЬНЫЕ ОТОПИТЕЛЬНЫЕ СИСТЕМЫ
Горынычъ

Уникальная Печка для мобильных бань "Горыныч"
Вес печки с парогенератором – 7,5 килограмм. Размеры в упаковке - цилиндр диаметром 280 мм и длиной цилиндра 350 мм. Высота от низа зольника до верхнего края врезки дымохода 350 мм. Материал нержавеющая сталь марки AISI 430, толщиной 0,5 и 0,8 мм. Торцы выполнены для жесткости в виде конусов. Внутри торцов для дополнительной безопасности т/э Rockwool. Добавлена варочная поверхность. Печку можно использовать как эффективный отопитель.
Может быть использована с любой из существующих настоящее время палаток-бань (Вольный Ветер, Беркут, Новатур, Мобиба - включая самую маленькую «Мобибу МБ-5»).
Размеры и вес позволяют сделать баню действительно мобильной и брать ее с собой в любые путешествия.

КБ «ГорынычЪ»
Санкт-Петербург

Разработка и производство специального снаряжения для МЧС и ВС России. Жилые Мобильные Модули. Модули Отопительные Универсальные МОУ-1.

http://горынычъ.рф
lesnoi@narod.ru
info@redrick.ru

Новые разработки КБ "ГорынычЪ" 2015 года:

- Печка "ГорынычЪ - Лайт" - классическая печь "ГорынычЪ" в новом исполнении. Вес - 5 кг.
- Печка "ГорынычЪ" - классическая печь "ГорынычЪ" в новом исполнении. Вес - 7,5 кг.
- Печка "Ярило" - универсальная мобильная печка повышенной мощности. Вес - 9 килограмм.
- Печка "Громозека" - Мобильная печка высокой мощности. Подходит для работы в режиме длительного горения. Вес - 10 кг.
- Универсальный газовый модуль для печей "Горынычъ", "Ярило", "Громозека".
- Универсальный дизельный модуль для печей "Горынычъ", "Ярило", "Громозека".
- Универсальный Жилой Модуль + Баня - "Бедуин".
- Комплект Мобильная Баня + Печка "ГорынычЪ" - "Лепота".
- Туристские печки щепочницы - "Эгоист", "Оптимист", "Реалист". Рокет-печи, жаровни.

RedRick.ru
ЭКСПЕРИМЕНТАЛЬНАЯ МАСТЕРСКАЯ

http://горынычъ.рф

КУХНЯ ПОД КОМАНДОРСКИМ ТЕНТОМ

Одна из добрых традиций «Скитульца» — гостеприимная кухня под зеленым штабным «командорским» тентом у входа на поляну Базового лагеря.

Здесь царствует хозяйка «Скитульца» — радушная Инна Трускова со своими помощниками Еленой, Тофиком, Антоном и Кариной Багиевыми.

В свое время кухня была задумана в помощь тем, кто два дня неустанно крутится на Поляне, организовывая гостям праздник «Скитульца» — оргам и их друзьям, судьям, спасателям «911», водителям автобусов.

ПЕРСОНАЛИИ СКИТУЛЬЦА

Лена Багиева

Неутомимая кормилица и поилица на командорской кухне.
В остальное время — офисный работник, заботливая мама и жена.

ПЕРСОНАЛИИ СКИТУЛЬЦА

Тофик Багиев

Главный помощник MNT в Базовом лагере. Этим все сказано.
В жизни — каменщик-огнеупорщик. Специалист по маленьким каминами и большим доменным печам.

Но, естественным образом, следуя общим традициям «Скитульца», командорский пункт питания стал доступен для всех, кто просто заглядывает сюда «на огонек».

Инна и ее помощники готовят для друзей натуральные мясные щи, кашу, свежие салаты. Для особо привередливых в сторонке стоят кастрюли с постными щами и кашей, не заправленной скоромной тушенкой. На столе, кроме традиционных кетчупа и майонеза, стоят горшочки со специальной кефирно-чесночной заправкой для любителей чего-то поострее.

Гости, попробовав разок меню под командорским тентом, признаются позже, что приезжают на «Скитулец» именно для того, чтобы поесть «Иннины щи». Очарованные гостеприимством, многие из отобедавших на следующий год приходят снова и дарят хозяйкам фестиваля цветы и тортики.

Бывали и смешные казусы, когда зашедшие под тент посетители, не знакомые с ситуацией, воспринимали хозяйство Инны Трусковой, как заправское коммерческое кафе и пытались возмущаться, почему в меню нет компота и зачем в постные щи положили соль!!!

Два дня под «командорским тентом» бьется сердце «Скитульца». Здесь решаются все оперативные вопросы фестиваля. Вечером сюда стекаются те, кто считает себя так или иначе причастными к организации «Скитульца», и на широких деревянных столах раскладывается сборная «поляна». Обсуждаются вопросы, произносятся тосты и пожелания на будущее.

Множество идей, воплощенных сейчас на «Скитульце», родилось именно здесь во время дружеских посиделок представителей самых разных компаний, участвующих в весеннем празднике на Поляне у Лысой горы.

Под зеленым тентом оргкомитета «Скитульца» собираются «скитальцы», «ветропеременцы», «тесновцы», «краснознаменцы», «питерцы», «стримовцы», «вольноветровцы» и многие-многие другие друзья, которых с каждым годом становится все больше и больше…

ПЕРСОНАЛИИ СКИТУЛЬЦА

Анна Исакова (Трускова)

Хозяйка торговой точки с символикой «Скитульца». Властелин бандан и бейсболок, магистр футболок, чародей буклетов,
В жизни — студентка-психолог.

ПЕРСОНАЛИИ СКИТУЛЬЦА

Вениамин Трусков «Веня»

Английский коккер. Брюнет. Энергичен. Холост. Воспитывает семью Трусковых. Специализируется на охране командорского тента. Неосмотрительно приблизившихся к нему двуногих особей зализывает до смерти.
В свободное от «Скитульца» время работает начальником охраны мемориального комплекса «Музей-усадьба Скитульца» под Тулой.

20–22 апреля (изначально назначался на 14–15 апреля)

Из-за непредсказуемости погоды изначально названные сроки фестиваля впервые пришлось перенести. В Ралли участвовало 120 экипажей, в массплаве — 90. Итого на воду встали 210 экипажей. Уровень воды для опытных экипажей был весьма «вкусный», так что ВО ВСЕХ классах были обновлены рекорды «Скитульца».

Безопасность на дистанции обеспечивала сборная команда «911» в составе Дмитрия, Данилы, Алеси Михеевых, В. Блинова, А. «Муркина», В. Сидорова (Алексин, Орел, Волгоград).

Абсолютный рекорд Скитульца стал равен 2:46:35 и был поставлен на Т-2 А. Агальцовым и О. Боевым (Алексин). Всего 1 (одну) сотую секунды им уступил смешанный экипаж «ветропеременцев» А. Беспалова и В. Сергеевой, завоевавший первое место в своем классе.

В Полумарафоне-2012 приняло участие 25 человек. Первое место заняла команда военных студентов из Серпухова. Юрий Домахин и Николай Корвяков за 3:24:20 пробежали 25 км, взяли все 12 КП и, похоже, ничуть не устали.

Впервые на фестиваль приехала большая делегация учащихся из Азаровского детского дома (Калуга) во главе с Д. Мальгиным.

Впервые в истории «Скитульца» силами Спортклуба ТулГУ (президент Руслан Якунин) был проведен футбольный турнир. Участвовало 4 команды. Были проведены полуфиналы и матчи за 3–4 и 1–2 место. Первенствовала команда Азаровского детского дома. «Взрослые» соперники, правда, обижались, что «дети» слишком ретиво рвались к победе, оставляя на ногах соперника множество синяков и ссадин.

Организаторы забега «В Баню с любовью» в этом году учли повышенную травмоопасность мокрой глинистой трассы и разрешили мужчинам не нести спутниц на себе, а просто стреножили пары куском веревки и отпустили их на свободу.

Быстрее всех добежала до вожделенной туристической печки от компании «ГорынычЪ» «новобрачная пара» Алексея Фокина и Татьяны Рыжовой (Ясногорск).

Компания «ГорынычЪ» поставила на берегу Вашаны две мобильные бани, в которых мог попариться любой желающий.

Впервые все смогли полюбоваться на «Скитулец» с высоты птичьего полета — Дмитрий Паршин выложил серию великолепных панорам, сделанных с параплана.

В наиболее зрелищном конкурсе «Скитульские Перевертыши» приняло участие пятеро мужчин и одна женщина. В отсутствии записного победителя всех предыдущих Перевертышей Сергея Масько, первое место с результатом 17:43 завоевал Игорь Волков из Тулы.

Соперники проявили исключительную спортивную порядочность и по-двое страховали скитулирующегося соперника, не разрешая его лодке забиваться под бортики бассейна. Истинный дух «Скитульца»!!!

Вновь на концерте слух скитульцев радовала группа «Тесно» в лице ее главных лидеров — Михаила Митрофанова и Славы Алехно. Во время концерта в небо запустили множество «шаров желания».

Настройкой музыкальной аппаратуры и проведением дискотек, как и всегда, занимались Влад «Пряник» Голубев и Дмитрий «Робин» Буробин.

В этом году компания «Вольный Ветер» (Москва) учредила для победителя в классе Н1М весомый приз — одну из лучших моделей байдарок Т-34, которую заслуженно получил М. Левашов.

Уже традиционно фестивалю помогали компания «Роскон» («Stream», СПб), ООО «ГорынычЪ» (СПб), интернет-магазин «Веселый Джей Роджер» (СПб), Чайная компания «Хэйлис» (Москва), Мастерская «ФМК» (Подольск), фирма «Тайм Триал» (СПб).

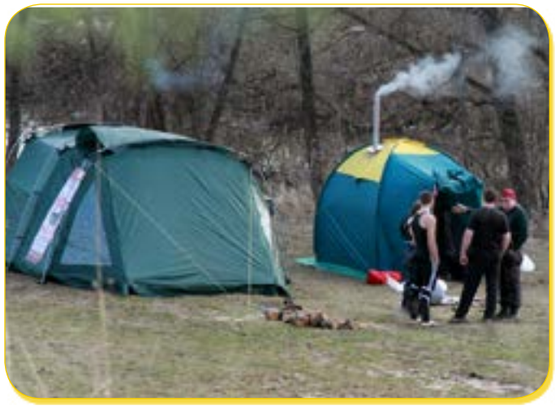

ПЕРЕВЕРТЫШИ

На фестиваль 2010 года компания «Тайм Триал» (СПб, С. Петров, А. Позднякова) привезла свой «специальный проект». Огромный надувной бассейн был сконструирован и изготовлен для проведения на «Скитульце» соревнований по скорости совершения эскимосских переворотов, широко известных в кругах спортсменов-каякеров.

Учитывая ограниченную глубину бассейна, участникам соревнований, получивших название «Скитульские Перевертыши», приходится обходиться без помощи весла.

По правилам соревнований участники-мужчины должны совершить 10 эскимосских переворотов, а женщины — 5.

Совершаемое на глазах у зрителей действо немедленно получило название «скитулирование», а уникальный бассейн за глаза прозвали «скитулятором».

Скитульские Перевертыши, — пожалуй, один из самых запоминающихся моментов фестиваля, поскольку зрители не только непосредственно наблюдают фонтан эмоций и выплеск адреналина у участников, но и физически ощущают на себе брызги холодной воды от энергичных вращений каякеров.

Победителем мужского зачета в 2009–2010 годах становился юный Сергей Масько из Люберец, женских — А. Мараховская и Н. Юмашева.

В 2011 году первое место занял туляк Игорь Волков с результатом 17:43.

В 2013 году случился казус — победитель мужского зачета Дмитрий Бортник показал результат 18:40, а хрупкая Ася Васильева, открутив свои 5 «женских» эскимосов за 9:09, в следующей попытке превзошла результат Дмитрия в 10 переворотах!!!

Тогда же, в 2013 году, трое участников смогли сделать эскимосский переворот на надувной Хатанге, предоставленной для конкурса компанией «Stream», причем Михаил Левашов сделал это без весла!

В 2014 году оба первых места завоевала семейная пара Дмитрий (18:70) и Светлана (16:96) Бортник.

Традиционным призом для победителей «Перевертышей» в женской номинации является сладкий сюрприз от «неизвестного спонсора» — торт в виде каяка.

И если первые торты, создаваемые кондитерами сети кофеен «Шоколадница» по заказу туриста-пешеходника Александра Советова больше походили на подводную лодку с распашными веслами, то изящное произведение искусства в разноцветной глазури образца 2014 года уже не вызывало сомнений в том, что это именно каяк!!!

Владимир Кочергин «T1ourist»

Автор множества видеофильмов о скитульцах, в т. ч. заказного «триллера» «Анти-Скитулец», призванного включать голову тех, кто не готов покорять Вашану в половодье.

19–21 апреля

На воду вышли 280 экипажей (137 в массплаве и 143 в Ралли). Погода — сказочная!

Всего в фестивале приняло участие более тысячи участников и гостей из Тулы, Москвы, Подмосковья (Краснознаменск, Черноголовка, Долгопрудный, Климовск, Раменское, Жуковский, Люберцы, Мытищи, Лыткарино, Дедовск, Одинцово, Дзержинский, Сергиев Посад, Королев, Электросталь, Кубинка, Лосино-Петровский…), Санкт-Петербурга, Орла, Иванова, Твери, Калуги, Казани, Нижнего Новгорода, Ульяновска, Ярославля, Рязани, а также представители Украины и Белоруссии.

Впервые была проведена «прокатка» дистанции в пятницу накануне массового сплава, выявлены наиболее криминогенные участки. На эти точки в момент общего сплава выставлялись либо мобильные группы из спасателей «911», либо там постоянно дежурили пешеходные «спасатели — регулировщики».

Сама команда «911» была усилена за счет добровольцев и волонтеров от команд-участниц Ралли.

На старте все экипажи проходили техконтроль на наличие спасжилетов, касок, емкостей непотопляемости и отсутствие промилле в организме. Техконтроль проводил сам Николай Рязанский.

На стартовой поляне интернет-магазин «Mermen» впервые организовал продажу товаров повышенного спроса — касок и спасжилетов.

Природа в этом году создала в 150 метрах ниже старта уникальное «тестовое бревно». Множество малоопытных участников «легли» на этом месте, затем были заботливо вытащены на берег спасателями и смогли подумать о соответствии своей готовности проходить Вашану при таком уровне потока.

Первое командное место в Ралли завоевали спортсмены из клуба «Три Стихии». На втором месте — дружная команда сайта «Ветер Перемен». На третьем — команда «Мермен».

Мощный поток Вашаны помог радикально перекроить всю таблицу рекордов практически во всех классах лодок. Лучшее время «всех времен и народов» показал Андрей Сосонкин на сияке — 2:13:13! Фантастика!

Андрей Сосонкин, «Мистер 2:13:13»

В Полумарафоне стартовало 13 «команд» от 1 до 4-х человек. Всего 20 участников. Победитель Олег Левандовский (Краснознаменск) показал результат 3 часа 30 минут, пройдя дистанцию не менее 22 км.

В Перевертышах приняло участие 6 мужчин и 2 женщины. В итоге случился казус — хрупкая Ася Васильева сделала 10 эскимосских переворотов быстрее любого из участвовавших мужчин.

Впервые в бассейне-скитуляторе трое участников — Никита Волков, Михаил Левашов и та же отчаянная Ася Васильева на глазах у публики продемонстрировали эскимосский переворот на надувных Хатангах от «Стрима».

В соревнованиях Веселые Старты приняли участие три семейные команды. Призы были весьма существенными — все участники получили медали, грамоты от Оргкомитета и туристическое снаряжение от компаний «Stream», «Новатур» и Спортклуба ТулГУ.

Впервые был проведен полноценный волейбольный матч. Встречались команды «Ветер Перемен» и студенты из Тульского педуниверситета. Со счетом 3:2 победу одержали студенты.

«Приз Орговских симпатий», теперь уже двухтомный фолиант «„Скитулец" 2006–2012», был вручен спасателю Борису Егорову (Тула).

На фестивале появились новые спонсоры, предоставившие множество разнообразных призов: ООО «Новые текстильные технологии» («КеерТЕХ», Москва), компания «НОВА ТУР» («NOVA TOUR», Москва), интернет-магазин Mermen.ru, Микояновский мясокомбинат (Москва).

Нас не забыли и «старые друзья» — «Вольный Ветер» (Москва); мастерская «ФМК» (Подольск); ООО «Роскон» (торговая марка «Stream») (СПб); «Тайм Триал» (СПб; интернет-магазин «Веселый Джей Роджер» Rodgr.com; компания «ГорынычЪ» (СПб); Чайная компания «Хэйлис» (Москва).

Друзья из «Stream» впервые привезли на фестиваль для бесплатного проката в массплаве свои лодки «Хатанга», которые пользовались большим спросом.

ООО **«НОВЫЕ ТЕКСТИЛЬНЫЕ ТЕХНОЛОГИИ»** (МОСКВА)

Торговая марка **«KEEPTEX».** Спонсор фестиваля. Предоставляет призы для большинства номинаций скитульских соревнований. Организует на поляне Базового лагеря демонстрацию своей продукции.

ООО **«РОСКОН»** (СПБ)

Торговая марка **«STREAM»,** спонсор фестиваля.

Предоставляет призы для большинства номинаций скитульских соревнований.

Компания предоставляет свои суда «Хатанга» в бесплатную аренду участникам массплава и Ралли.

ВЕСЕЛЫЕ СТАРТЫ

Первые соревнования под названием «Веселые Старты» были проведены в 2007 году.

В тот год это было основным мероприятием второго дня фестиваля.

Приз — 5-килограммовый тульский пряник — получила команда из Красноармейска.

Впоследствии, начиная с 2009 года, это соревнование стало семейной эстафетой с обязательным участием в ней детей. Роль детишек в эстафете скорее пассивная, поскольку основная идея Веселых Стартов: «капризный ребенок в походе ставит перед родителями новую задачу…».

В 2009 году участники таскали детишек по дистанции в каяках и, устав от этого, стреляли в мишени из огромных рогаток.

В 2012 и 2013 годах «родители» на руках по пересеченной местности дотаскивали детишек до бассейна-скитулятора и переправляли детей в лодках через водную преграду.

В 2014 году капризные «детишки» заставили «родителей» вскипятить им чай. Пять команд носились по Поляне, принося к месту соревнования заранее заготовленные организаторами дрова, топоры, котелки и растопку. Победу в «зажигательном» конкурсе одержала семья Барышевых.

В качестве призов победители и призеры Веселых Стартов получают спортивное снаряжение от друзей «Скитульца» — компаний «Вольный Ветер», «НоваТур», «Роскон» и «Мегафон».

В 2014 году победители получили огромный спонсорский торт с изображением «Скитульца».

ПЕРСОНАЛИИ СКИТУЛЬЦА

Сергей Ларионов

Топ-менеджер лопаты и топора. Много лет организовывал на Скитульской Поляне весьма востребованный сервис типа М и Ж.
Вне «Скитульца» – IT-шник

КОМПАНИЯ «НОВАТУР» (МОСКВА)

Торговая марка **«NOVA TOUR»**. Спонсор фестиваля. Предоставляет призы для большинства номинаций скитульских соревнований и конкурсов, а также оборудование для Оргкомитета.

Теплый тент в «Кафе у БОгача» — подарок от НоваТура!

СПОРТКЛУБ ТУЛГУ

Спортклуб ТулГУ с фестиваля 2011 года всемерно помогает Оргкомитету проводить фестиваль «Скитулец».

Силами студентов размечаются футбольное поле и волейбольная площадка и организовывается судейство этих турниров.

Студенты-волонтеры в фирменных университетских толстовках оказываются незаменимыми помощниками на пунктах питания, работают диспетчерами перевозок людей и снаряжения между Базовым лагерем и Стартовой Поляной, обеспечивают безопасность в опасных местах на реке.

В 2014 году на плотине в Казначеево дежурили волонтеры из ТулГУ Сергей Большов, Андрей Демин и Алексей Буянов.

Неоценима помощь студентов при организации базового лагеря «Скитульца».

ПЕРСОНАЛИИ СКИТУЛЬЦА

Руслан Якунин

Президент Спортклуба ТулГУ. Под его чутким руководством студенты-волонтеры трудятся на самых нужных участках «Скитульца», организовывают и проводят соревнования по минифутболу и волейболу. Доцент, кандидат наук.

ПОЛУМАРАФОН

Марш-бросок по берегам Вашаны с элементами ориентирования впервые был проведен на «Скитульце» в 2010 году.

В 2008 году по берегам Вашаны во время массплава туристов-водников пешком прошел Алексей Камков «Алекс». В 2009 году по прибрежным лугам и полям пробежался Александр Советов с верным другом Веней.

Идею проводить именно соревнования предложил Александр Советов.

На дистанции устанавливаются 12 контрольных пунктов с компостерами, которыми участники отмечают свои маршрутные карточки. Общая длина дистанции составляет от 24 до 26 километров. Правила Полумарафона весьма демократичные и позволяют бежать дистанцию как в одиночку, так и командой.

В разные годы судейство Полумарафона проводили А. Советов, Р. Якунин, С. Чулков.

ПОБЕДИТЕЛЯМИ ПОЛУМАРАФОНА СТАНОВИЛИСЬ:

2010 — Анна и Сергей Минаевы 5:09:20
2011 — Вадим Михайловский 2:36 (финиш в Казначеево)
2012 — Ю. Домахин, Н. Корвяков 3:24:20, Филатова Александра 5:21:00
2013 — Олег Левандовский 3:30
2014 — Николай Корвяков, среди женщин — Зиннатшина и Сазонова.

В 2013 и 2014 годах Сергей и Анна Минаевы бежали Полумарафон с дочкой Сашей в рюкзачке за спиной!

ПЕРСОНАЛИИ СКИТУЛЬЦА

Александр Советов «Asovetov»

Неуемный турист-пешеходник, неосторожно примкнувший к скитульскому движению и случайно организовавший на нем «Скитульский Полумарафон». Заслуженный путешественник России. В узких кругах широко известен, как «неизвестный спонсор», регулярно предоставляющий сладкие призы для лучшей половины скитульского человечества. Вне «Скитульца» - директор фабрики-кухни сети кофеен «Шоколадница» (Москва). Все, что вы кушаете в «Шоколадницах» прошло через его руки.

ПЕРСОНАЛИИ СКИТУЛЬЦА

Максим Ульянкин «Гамлет»

Постоянный участник Полумарафонов. Безотказный помощник на Поляне. В обычной жизни — руководитель службы снабжения строительной компании.

19–20 апреля

В массплаве приняло участие 130 экипажей, в Ралли — 141. Всего на воду, не считая «911», встал 271 экипаж. География фестиваля неуклонно растет — на пьедестале почета в компании «МачоМэнов» были замечены туристы из далекого Северодвинска!

Наверное, очень неожиданным для многих был итог дерби «Венгровцы» — «Ветропеременцы» в классе К2С. Любимые многими «ВалеАндры» (Валя Сергеева и Андрей Беспалов) сумели выиграть 1 минуту 41 секунду у не менее любимых и титулованных скитульцев Сергея Кардашина «Сергуни» и Ани Мараховской. Это всего около 265 метров дистанции!

Общую победу в командном зачете завоевала мощная команда «Агентства Венгрова». «МачоМэны» — вторые. На подиум, наконец-то, взошли «хозяева Вашаны» — тульские спортсмены во главе с многоопытным мастером спорта по туризму Владимиром Киняевым.

Гостеприимными «девушками в кокошниках» на этот раз была многочисленная команда московского магазина «Спорт-Марафон».

Впервые награждение проводилось в субботу вечером, перед концертом, что обеспечило массовость и особую торжественность действия. Впервые большинство призов вручали сами спонсоры.

После награждения начался великолепный концерт группы «Тесно», впервые приехавшей на фестиваль в полном составе!

Впервые на Скитульской поляне установила локацию федерация пейнтбола Тульской области (Н. Кузьмичев) и многие гости фестиваля и их дети азартно «раскрашивали» друг друга в почти боевых баталиях.

В семейных соревнованиях Веселые Старты приняли участие 5 команд. Семьи кипятили воду для чая «капризным деткам». Победила дружная семья Барышевых. Победители получили призы от компании «Stream», медали от оргкомитета и ОГРОМНЫЙ ТОРТ с изображением настоящего Скитульца. Призеры получили призы от компании «Мегафон».

В «Перевертышах» победил Дмитрий Бортник (18:70). В женской номинации участвовала единственная участница Светлана Бортник, которая показала результат 16:96 (5 перево-

ротов), и заслуженно получила призы: от интернет-магазина «Мермен» — чехол для весла и традиционный приз от «неизвестного спонсора Советова» — уникальный торт в форме каяка, который в этот раз уже не походил на подводную лодку с распашными веслами!!!

Вновь наши друзья из компании «Stream» привезли на фестиваль большое количество своих лодок «Хатанга» и предоставляли их в бесплатный прокат всем желающим. Их примеру последовала и компания «Тайм Триал», выдавая гостям фестиваля лодки «Смена».

КОМПАНИЯ **«ТУРИН»** (МОСКВА)

Спонсор фестиваля. Предоставляет призы для большинства скитульских соревнований.

Является генеральным спонсором «Суперэстафеты Турин Москва».

ПЕРСОНАЛИИ СКИТУЛЬЦА

Дмитрий Куприянов «Kuprian78»

Помощник, каких поискать! Эксперт по наливу воды в «Скитулятор». В свободное от «Скитульца» время — управляющий магазином компании «Турин» в Москве.

ИНТЕРНЕТ-МАГАЗИН **«MERMEN»**

Спонсор фестиваля. Предоставляет призы для соревнований «Скитульские Перевертыши».

MERMEN

ИНТЕРНЕТ-МАГАЗИН **«ВЕСЕЛЫЙ ДЖЕЙ РОДЖЕР»** (СПБ)

Спонсор фестиваля. Предоставляет призы для различных номинаций скитульских соревнований.

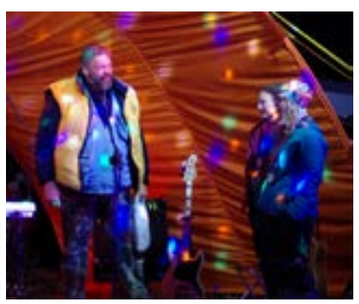

СНАРЯЖЕНИЕ ДЛЯ ВОДНОГО ТУРИЗМА
rodgr.com
www.rodgr.com

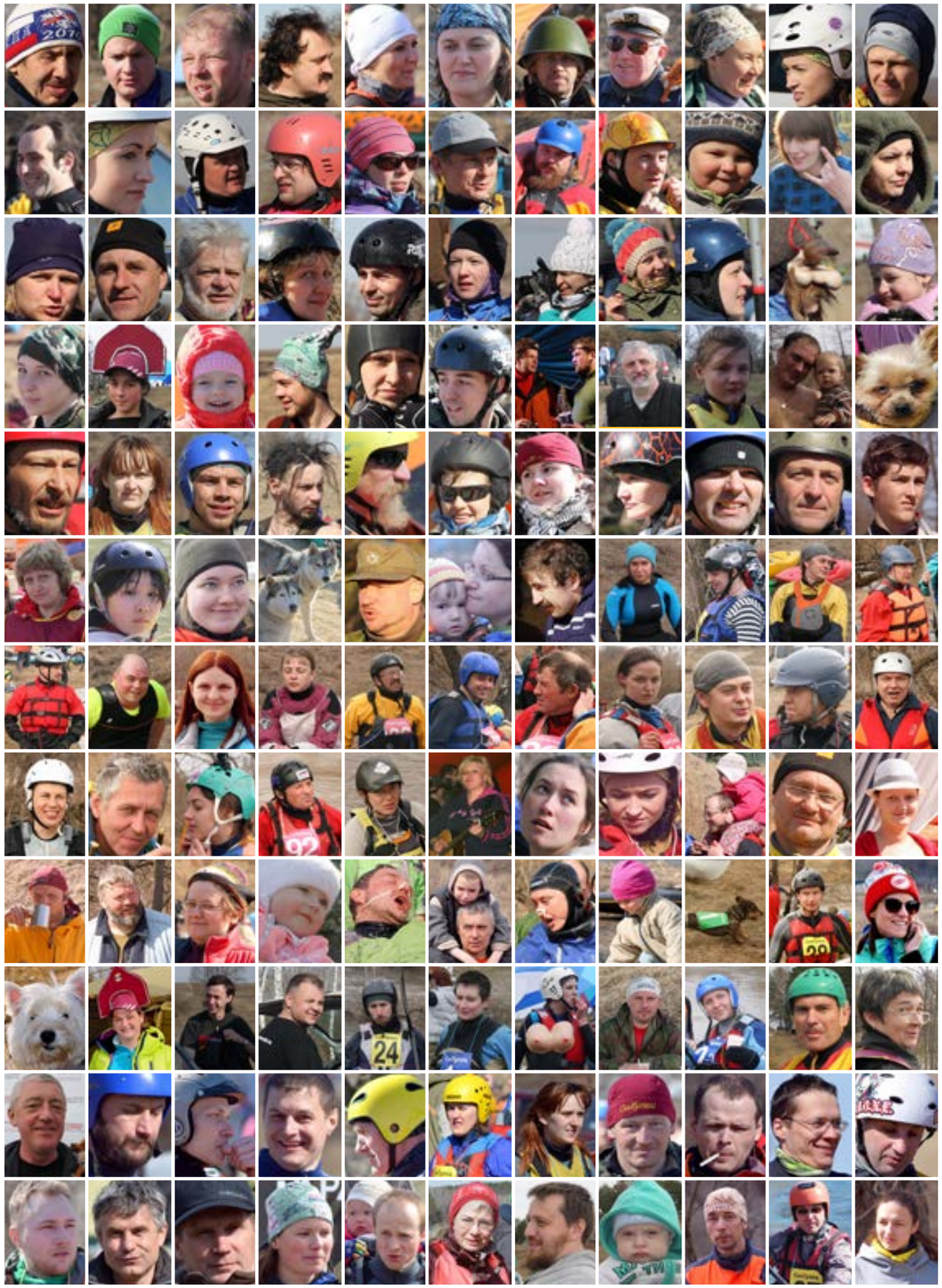

ДРУЗЬЯ ФЕСТИВАЛЯ

www.novatour.ru

www.tk-turin.ru

www.keeptex.ru

stream.rscon.ru

www.volveter.ru

www.truba-profi.ru

www.timetrial.ru

www.fmk.ru

www.sport-marafon.ru

www.equip.ru

www.hyleys.ru

www.rodgr.com

Фото: В. Вавенкова, С. Витинской, Д. Волкова, А. Вуколова, В. Ерохина, Г. Золотовой, И. Карнауха, А. Комарова, В. Лавренюка, Е. Ларина, П. Ложкарева, И. Мазулина, А. Макаренкова, С. Минаева, Д. Паршина, В. Сологубова. Sonne, И. Тина, В. Царегородцева, Л. Шпилева, Клуба «Три Стихии».
Текст: М. Трусков. Макет: Е. Жукова. Оргкомитет: e-mail: mtruskov@mail.ru Информационная поддержка: www.skitulets.ru
Отпечатано в типографии «Астра», astra71.ru Тел.+7 (4872) 70-15-36.